Centrum sociálních služeb,
příspěvková organizace
Sejkorova 2723/6 • 636 00 Brno

Mediační a edukační centrum
Minská 160/102 • 616 00 Brno

# Skupinová edukace

Mediační a edukační centrum, Minská 102, Brno
PhDr. Alena Plšková
mail: edukace@cssbrno.cz, tel. +420 778 745 862

# Proč vás podporujeme v nalezení vlastního řešení?

- Žádný soud nebo úřad vám nemůže zajistit šťastný život a funkční vztah s vaším dítětem
- I nadále jste rodina, která bude žít více či méně jinak, než dosud
- Váš vlastní, mnohdy jedinečný, způsob uspořádání po rozchodu/rozvodu, bude vaši rodině vyhovovat víc  než rozhodnutí soudce nebo úředníka
- Dítě má právo na oba rodiče, má právo na informace a vyjadřovat se k záležitostem, které se ho týkají

# Dítě a rozvod

- Vztah dítěte k vám oběma je jedinečný, a jeho narušení vede k poškození jeho zdravého vývoje
- Vaše dítě teď zažívá mnoho ztrát, bolesti, strachu a nejistot
- Děti trpí vždy, když jsou vystaveny intenzivnímu konfliktu mezi lidmi, které mají rády
- Neexistuje universální model nejvhodnějšího uspořádání péče
- Uspořádání péče o dítě není neměnný stav, ale dynamický (proměnlivý) proces

# Dítě a rozvod

- Oba jste rodiči vašeho dítěte/dětí!
- Porozvodové uspořádání není soutěží nebo hledání „lepšího rodiče“
- Konflikty, nedodržené sliby, manipulace negativně ovlivňují aktuální i dlouhodobé psychické zdraví dítěte
- Narušení nebo destrukce vztahu dítěte k jednomu nebo oběma z vás už může být nevratné

# Změny, kterými dítě prochází:

- Vztahové změny
  - změna fungování rodičů jako páru, změna jejich komunikace
  - fyzická a emocionální nedostupnost jednoho z rodičů
  - nové partnerské/manželské vztahy

- Změna fyzického prostředí
  - časté stěhování dítěte
  - přetrhání významných sociálních vazeb dítěte

- Změny v individuálních schopnostech/projevech rodičů
  - ne/schopnost rodičů vnímat emocionální potřeby dítěte
  - „zamilovanost“ a nadšení rodiče, který je v novém vztahu

# Co prožívají děti v situaci rozpadu rodiny?

- Strach
  - z neznámého
  - z budoucnosti
  - ze ztráty vztahu k blízkým
  - plynoucí z probíhajícího konfliktu mezi rodiči
  - o rodiče
- Vztek
  - na to, že se rozcházíte
  - na to, že se neumíte nebo nechcete domluvit
  - z toho, že ho zatahujete do svých sporů
  - z toho, že po nich chcete, aby  si mezi vámi vybíraly
- Pocit bezmoci
  - protože nikoho nezajímá, co si dítě myslí, co chce, nebo, jak si představuje svou budoucnost
  - JEDNÁ SE O ŽIVOT DÍTĚTE, TAK HO BERTE VÁŽNĚ !

# Uvědomte si, že:

- VÁŠ ROZCHOD ≠ KONEC RODIČOVSKÉHO VZTAHU
- OBA MÁTE PO ROZVODU/ROZCHODU NADÁLE PLNOU RODIČOVSKOU ODPOVĚDNOST!
- kroky vedoucí k omezování nebo poškozování druhého rodiče poškozují především vaše dítě
- děti lépe zvládají rozpad rodiny, pokud je intenzita rodičovského konfliktu nízká
- způsob, jakým mluvíte s dětmi o rozpadu rodiny může mít vliv na to, jak děti zvládnou změny, které je o čekají

# Jak závažným následkům předcházet?

- MINIMALIZUJTE KONFLIKTY
- MYSLETE NA BUDOUCNOST
- odlišujte OBECNÉ A SPECIFICKÉ RODIČOVSKÉ DOVEDNOSTI!

**<u>Jak toho dosáhnout</u>**

- Snažte se získat co nejvíce informací, které vám pomohou řešit situace s ohledem na potřeby dítěte
- Využijte poradenských služeb, včetně mediací
- Mobilizujte veškeré své síly a zdroje pro překlenutí obtížné situace
- Pokud cítíte potřebu vyhledat pro sebe odbornou péči, neváhejte ji vyhledat

# Obecné rodičovské dovednosti

- **<u>Obecné rodičovské dovednosti</u>**

  - Schopnost zabezpečit fyzické, emocionální, vzdělávací a sociální potřeby dítěte
  - Oba rodiče mají tyto dovednosti stejné!
  - Rozvodem/rozchodem se vaše vztahy mění a tudíž se budě měnit i způsob, jak budete pečovat o dítě/děti
  - Rozdílný výchovný styl a požadavky na děti jsou zcela přirozené

# Specifické rodičovské dovednosti

- **Specifické rodičovské dovednosti**:
  - Podpora dítěte v kontaktu s druhým rodičem
  - Přijetí druhého rodiče jako vychovatele
  - Ochrana dítěte před vzájemným konfliktem
  - Podpora dítěte ve zvládání obtíží spojených s rozvodem/rozchodem
  - Komunikace mezi rodiči ohledně dětí
- V situaci rozpadu rodiny dítě potřebuje, abyste své intuitivní reakce dostali pod kontrolu a jednali na základě toho, co je pro vaše dítě v dané situaci důležité).
- Je rodič schopen a ochoten si osvojit tyto dovednosti?

# Právní informace – rodičovská odpovědnost

- **Rodičovská odpovědnost = soubor práv a povinností** týkajících se dítěte
  - rodiče mají **právo** rozhodovat o důležitých otázkách v životě dětí
  - **povinnost** zajišťovat běžné denní potřeby dítěte

- **Svěřením dítěte do péče jednoho z rodičů** NENÍ ZMĚNĚNA rodičovská odpovědnost druhého rodiče – **v důležitých otázkách rodiče nadále spolurozhodují** (§ 865 odst. 1 NOZ č. 89/2012 Sb.)

- **Výživné** – obvykle se stanoví rodiči, jemuž dítě není svěřeno do péče. Stanovuje se ale i v případě střídavé péče – a to oběma rodičům

# Právní informace - výživné

- **Dítě má právo podílet se na životní úrovni každého rodiče**
- Součástí životní úrovně dítěte je např. i úroveň bydlení, dovolená, volný čas
- Výživné lze přiznat jen ode dne zahájení soudního řízení, u výživného pro nezletilé děti i za dobu nejdéle 3 roky zpětně od tohoto dne
- **výživné není součástí rodičovské odpovědnosti tak, jak je vymezena zákonem –** není proto možné podmiňovat kontakt dítěte s rodičem z důvodu neplacení výživného
- pokud Vám pro výpočet výživného nestačila „doporučující tabulka ministerstva,“ OBRAŤTE SE NA ODBORNÍKA

# Právní informace – bydliště dítěte

**Součástí rodičovské odpovědnosti** je i otázka **obvyklého bydliště** dítěte (nezaměňovat za pojem trvalého bydliště) – rozhodovat přísluší **oběma rodičům bez ohledu** na to, komu bylo dítě **svěřeno do péče!**

- **Oba rodiče** se musí o bydlišti dítěte **dohodnout**!
- **Přemístění dítěte bez vědomí a bez dohody** s druhým rodičem je **protiprávní** jednání
- **Jedná se o porušení** rodičovské odpovědnosti - může být důvodem pro rozhodnutí o změně výchovy
- Pokud dohoda není možná, rozhoduje soud, ale jen za zcela **vyjímečných okolností**

# Jak péči o děti uspořádat?

- NEEXISTUJE ŽÁDNÝ VĚDECKY PODLOŽENÝ DŮKAZ o tom, že by některý z typů péče byl pro děti prospěšnější nebo naopak škodlivější

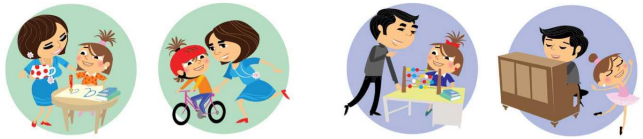

- Dítě nepoškozuje zvolený typ péče, ale poškozuje ho:

  - intenzita rodičovského sporu
  - neúměrná délka provizorních (nesrozumitelných řešení)
  - časté a nepředvídatelné změny
  - nedostatečná participace (zapojení) dítěte na zvolených řešeních

# Co děti potřebují?

- **Fyzickou přítomnost**
- **Emocionální přítomnost**
- **Sociální přítomnost**

**obou rodičů, jakožto i dalších osob v jeho životě.**

# Jak se tvoří vztah mezi dítětem a rodičem ?

- V předškolním věku prostřednictvím **PÉČE**
- Ve školním věku prostřednictvím **SPOLEČNÝCH ZÁŽITKŮ A ZKUŠENOSTÍ**
- V období dospívání prostřednictvím **SDÍLENÍ**

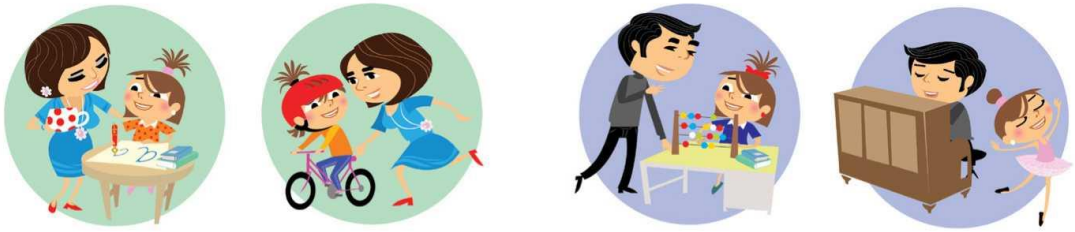

# Co děti v situaci rozpadu rodiny potřebují

- Ujištění, že ho/ji oba máte  rádi
- Rozumět tomu, co se nyní děje
- Rozumět tomu, co se bude dít dál
- Rozumět tomu, co se s ní/m děje a co prožívá a mít možnost požádat o pomoc
- Dostatek osobního kontaktu s vámi oběma
- Ujištění, že nejsou viníky této situace
- Vědět, že patří do rodin (domovů) vás obou
- Mít možnost vzdálit se od vašich konfliktů

# Dva domovy

- Rozpad rodiny pro dítě znamená především ztrátu stability
- Vaše dítě potřebuje zažívat blízkost obou svých rodičů
- Děti potřebují svoje bezpečné místo u obou rodičů, kteří ho mají rádi
- Vaše dítě se potřebuje u vás obou cítit doma, nikoliv jako na návštěvě

# Jak vytvořit dětem dva domovy?

- Umožněte dětem užívat v obou prostředích předměty osobní potřeby (oblečení, hračky, knížky, šperky)

- Umožněte dětem v obou prostředích zažívat emocionálně-sociální přítomnost obou rodičů (prostřednictvím fotografií rodičů, dárků, dopisů, vzkazů)

- Umožněte dětem hovořit o druhém rodiči kdykoliv o to mají zájem

# Participace dítěte

- **Jedná se o povinnost rodičů** informovat dítě o situaci v rodině, o tom, co bude dál…, vysvětlovat. Je možné realizovat za pomoci odborníka (mediace, terapie….).

  - Pokud rodiče děti nezapojují do hledání řešení porozvodového uspořádání, chovají se nejen v rozporu s právem, ale zároveň takto svým dětem ubližují.

  - **Z podnětu soudu/úřadu** – cílem je dosáhnout toho, aby dítě pochopilo probíhající řízení, které se ho týká a mohlo se k němu vyjádřit.
  - Dítě musí mít především možnost se k situaci vyjádřit, ne rozhodnout za rodiče.

# Kdy a jak s dětmi mluvit?

- Za přítomnosti obou rodičů
- V situaci, kdy budeme mít dostatek času i na otázky, případně zpracování reakcí
- Ideálně dříve, než se uskuteční některé nezvratné změny (např. odstěhování jednoho z rodičů)
- Nezabíhejte do detailů, příčin a následků
- Věcně, ale empaticky  - zároveň jako definitivní rozhodnutí
- Připravte se na reakce dítěte – od lhostejnosti, vzdoru, po vztek, popírání, výčitky
- Pokud v průběhu rozhovoru přestáváte ovládat své emoce, popište své pocity a rozhovor přerušte
- Nechte u dítěte odeznít první emocionální reakce
- Následně si s dětmi znovu sedněte a proberte, jaké faktické změny v životě dítěte

# Komunikace rodičů

Způsob, jakým přemýšlíte a mluvíte o druhém rodiči i před vaším dítětem, může být poměrně zásadní. Snažte se myslet na druhého rodiče jako na „obchodního“ partnera.

| Místo toho, abyste mysleli/řekli | Zkuste používat |
|---|---|
| Manželka, manžel, ex-manželka, ex-manžel, bývalka, ex, atp.... | Matka dítěte, Otec dítěte<br>Mamka, taťka |
| Jeho/její návštěva (styk) s.... | Zůstává s ..., přichází od/odchází k ..... |
| Úpravě výchovy a péče | Rodičovský plán |

# Jak zlepšit komunikaci?

- Buďte stejně zdvořilí, jako při pracovních jednáních
- Držte se tématu - soustřeďte se na to, co je důležité pro vaše dítě
- Kontrolujte své emoce, stejně jako to děláte v práci
- Kdykoliv mluvíte s druhým rodičem, vyjadřujte se jasně a srozumitelně
- Vše, co je důležité, si zapisujte a přistupujte k zápiskům jako k obchodní dohodě
- Dodržujte sliby - vaše dítě se na vás potřebuje spolehnout
- Važte slova, která používáte, když mluvíte o rozchodu/rozvodu
- Domluvte se, jakým způsobem bude probíhat vaše rodičovská komunikace

# Rodičovský plán

- Jde o plán péče o dítěte a způsobu sdílení rodičovských kompetencích při rozhodování o bydlišti, vztazích, zdraví, vzdělávání a dalších záležitostech dítěte

- Při sestavování rodičovského plánu se především ptejte:
  - Splňuje plán základní potřeby vašeho dítěte?
  - Zohledňuje plán věk vašeho dítěte, jeho osobnost, zkušenosti a schopnosti?
  - Je dostatečně podrobný, srozumitelný a realizovatelný?
  - Umožňuje vašim dětem pravidelný a časově odpovídající kontakt s oběma rodiči? Případně dalšími blízkými?
  - Dává vašim dětem pocit bezpečí a předvídatelnosti?

# Rodičovský plán - jak ho sestavit?

- rodiče ho společně sestaví sami
- v rámci navazující párové edukace
- s pomocí právních zástupců
- v rámci mediace

- částečně/celkově
- jako jiná forma dohody
- jako prevence před konflikty v budoucnu

# Další typy služeb

- Poradenství při práci s rodičovským plánem
- Koučink pro jednoho rodiče
- Mediace (včetně možnosti zapojení dítěte v mediaci)
- Rodinná terapie
- Individuální psychoterapie rodičů
- Pedopsychologická péče
- Právní poradenství
- Finanční poradenství

# Obecná doporučení

- Snažte se nebojovat před svými dětmi nebo po nich žádat, aby se přiklonily k jednomu z vás
- Připusťte si, že pocity, vzpomínky a zkušenosti vašich dětí s druhým rodičem mohou být jiné, než ty vaše
- Přemýšlejte o tom, co můžete dělat, nikoliv o tom, co by neměl/a dělat váš bývalý partner/ka
- Zaměřte se na to, co fungovalo, nikoliv na to, co nefungovalo
- Zkoušejte se postupně domlouvat na drobných, konkrétních krocích, myslete do budoucnosti

Máte plně ve svých rukách, hlavách a srdcích, jaké dopady bude mít váš rozchod na prožívání a vývoj vašeho dítěte.